



A.S.Z.
ZIEKENHUIS

| Autonome verzorgingsinstelling



Aalst en Wetteren

Nieuwe medewerkers en studenten: dialyse

I Inhoudsopgave



| | |
|--|----|
| 1. Verwelkoming | 4 |
| 2. Voorstelling van de eenheid | 5 |
| 3. Organisatie van de verpleegzorg | 11 |
| 4. Dagindeling | 14 |
| 5. Eigenheden aan de dienst / afspraken | 17 |
| 6. Verwachtingspatroon nieuwe medewerker | 17 |
| 7. Verwachtingspatroon studenten | 18 |

I 1. Verwelkoming

Beste student(e), beste nieuwe collega,

Van harte welkom op onze dialyseafdeling.

Een nieuwe stageplaats of werkplek roept heel wat vragen en stress op.

Om je bij de start te begeleiden hebben we deze infobrochure samengesteld.

Daarnaast willen we klaar staan om je de nodige info te geven.

Durf gerust vragen te stellen en maak gebruik van elk aangeboden leermoment!

Ook op onze afdelingen willen we onze patiënten en hun familie met de best mogelijke zorg omringen en hen begeleiden. Nu je deel uitmaakt van ons team, verwachten we dat je meewerkt om onze doelstellingen te verwezenlijken.

Ga op gepaste wijze om met de geboden feedback en gun jezelf de tijd om je in te werken.

Heel veel succes!
Het Dialyseteam



| 2. Voorstelling van de eenheid



2.1. Contactgegevens

Dialyse campus AALST

Telefoon laagbouw 053/76 42 11

Telefoon 7de verdiep 053/76 47 40

E-mail: dialyse.asz@asz.be

Dialyse campus WETTEREN

Telefoon: 09/368 84 10

E-mail: dialyse.asz@asz.be

Hoofdverpleegkundige dialyse campus AALST en WETTEREN:

Vandaele Mireille

Telefoon: 053/76 42 18

E-mail: mireille.vandaele@asz.be

Wachtnummer Peritoneale Dialyse: 0478/31 84 41

2.2. Situering binnen de organisatie

CAMPUS AALST

De dialyse-afdeling bevindt zich binnen de campus Aalst op 2 locaties:

- Dialyse-afdeling op **7de verdiep**
Op deze dialyse-afdeling worden de patiënten gedialyseerd in bed.
- Dialyse-afdeling in de **laagbouw** vóór het hoofdgebouw
Op deze dialyse-afdeling worden de patiënten gedialyseerd in een relaxzetel.

CAMPUS WETTEREN

De dialyse-afdeling bevindt zich op de 1ste verdieping.

Nierdialyse campus AALST en WETTEREN zijn **Low Care afdelingen van het UZ Gent**.

2.3. Multidisciplinair team

Artsen :

- Prof. Dr. Veys Nic
- Dr. Blanckaert Katrien
- Dr. Demeulenaere Marieke

Hoofdverpleegkundige: Vandaele Mireille

Team van verpleegkundigen, logistiek medewerkers, technische medewerker en secretariaatsmedewerker.

2.4. Architectonisch

Dialyse laagbouw – campus AALST



Dialyse 7de verdieping – campus AALST



Dialyse campus WETTEREN

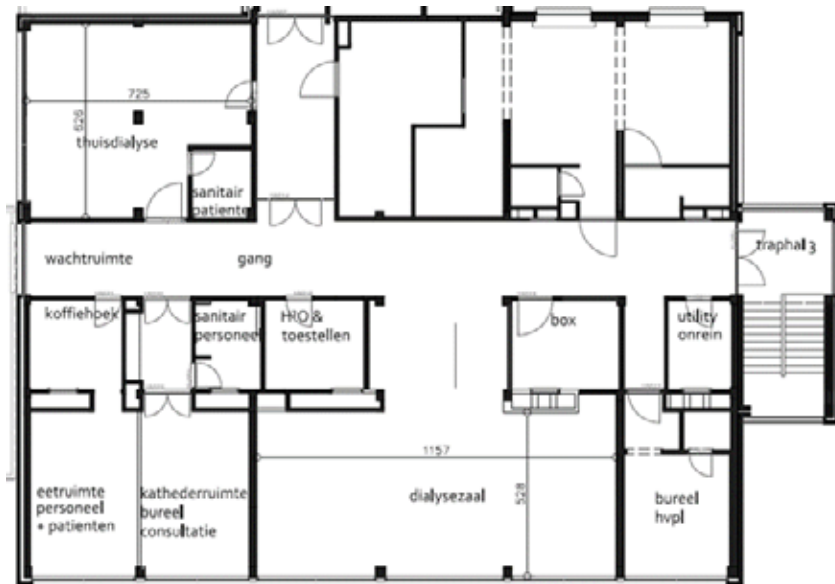

2.5 Patiëntenpopulatie

Pathologieën

1. Acute nierinsufficiëntie met dialyzenood (meestal tijdelijk)
2. Terminaal nierlijden (ESRD- End Stage Renal Disease) waarvoor chronische hemodialyse:
 - hemodialyse
 - peritoneaal dialyse
3. Plasmaferese

Diagnostische - therapeutische methoden

Er zijn 3 behandelingsmogelijkheden

1. Nierdialyse:
 - Dialyse thuis:
 - Peritoneale dialyse:
 - CAPD (Chronische Ambulante Peritoneale Dialyse)
 - APD (Automatische Peritoneale Dialyse)
 - Home Hemodialyse
 - Dialyse in het ziekenhuis: Hemodialyse
2. Niertransplantatie
3. Conservatieve medische behandeling

I 3. Organisatie van de verpleegzorg



3.1. Specifieke verpleegkundige interventies

- Aan- en afsluiten van een patiënt aan het beschikbare dialysetoestel
- Katheterplaatsing
- Bepalen ultrafiltratievolume
- Aanprikken AV-fistel
- Citraatdialyse
- SLED-dialyse
- Plasmaferese
- Wondzorg

3.2. Begeleidingsaspecten

Voor patiënten:

Er worden pré-dialysegesprekken gehouden.

Er zijn brochures beschikbaar over peritoneale dialyse, thuisdialyse, alsook dieetbrochures, voedingsgidsen en recepten.

Voor nieuwe medewerkers:

- Onthaaldag (steeds op campus Aalst) met informatie omtrent:
 - Verwelkoming
 - Beroepsgeheim
 - Bijscholingsbeleid
 - Info personeelsdienst (uitleg loon & arbeidsvoorwaarden, extralegale voordelen, personeel- en proximitybadge, ...)
 - Preventiemaatregelen en milieuvoorschriften
 - Toelichting Qualicor
- Labo
 - Online behalen certificaat glucosemeter
 - Procedure bloed- en staalafname
 - Procedure bloedgasbepaling/troponine
 - Procedure bloedtransfusie
- Basisopleiding apotheek & medicatie
- Basisopleiding brandpreventie en evacuatie (e-learning)
- Basisopleiding wondzorg, decubituspreventie en alternerende matrassen
- Basisopleiding ziekenhuishygiëne
- Basic life support
- Afdelingsspecifieke opleiding Postgraduaat Nefrologie (ORPADT)
Te volgen binnen de 5 jaar.

3.3. Observatie en rapportage



Er wordt steeds vóór, tijdens en na dialyse geobserveerd door de verpleegkundige.

Dit wordt schriftelijk genoteerd in het verpleegkundig dialysedossier van de patiënt. De toediening van dialysegerelateerde medicatie gebeurt via KWS. Bij acute problemen is er een mondelinge en schriftelijke rapportage aan de collega's en de behandelende nefroloog.

3.4. Administratief

Elke patiënt wordt voorzien van een identificatiebadge. Voor elke dialysebehandeling dient de eID-kaart van de dialysepatiënt ingelezen te worden voor KWS en UZ Gent (tarificatie). Eens de patiënt is aangesloten aan het dialysetoestel worden de dialysegegevens enerzijds schriftelijk weergegeven op de dagfiche van de patiënt, anderzijds worden er ook een aantal gegevens verwerkt via KWS.

| 4. Dagindeling

Er zijn 4 dialysegroepen :

- 1.1 maandag-, woensdag-, vrijdagvoormiddag
- 1.2 maandag-, woensdag-, vrijdagnamiddag
- 1.3 maandag-, woensdag-, vrijdagnacht (enkel op campus AALST, 7de verdieping)
- 2.1 dinsdag-, donderdag-, zaterdagvoormiddag (enkel op campus AALST, laagbouw en 7de verdieping)

6u30: Overdracht op de afdeling na nachtelijke dialyse, opstart van de machines, voorbereiding van patiënten,...

7u00 – 8u00: Begin aansluit van de patiënten van de voormiddaggroep

8u – 11u:

- Elk uur controle van de parameters en de drukken
- Catheterzorg
- Wondzorg
- Voorbereidende taken afsluitmoment
- Voorbereidende taken aansluitmoment namiddaggroep

11u-12u:

- Afsluiten patiënten voormiddaggroep
- Desinfectie dialysetoestellen
- Opstart van de dialysetoestellen

12u15-13u30: patiënten komen binnen op de dialysezaal en worden aangesloten aan het dialysetoestel

13u-13u30: middagpauze vroegdienst

13u30-14u15: middagpauze laatdienst

13u30-16u15:

- Elk uur controle van de parameters en de drukken
- Catheterzorg
- Wondzorg
- Voorbereidende taken afsluitmoment

16u15-18u36

- Afsluiten patiënten namiddaggroep
- Desinfectie dialysetoestellen
- Opbouw dialysetoestellen
- Voorbereiding volgende werkdag



4.1 Werkrooster

| | |
|----------------|---------------|
| V: vroeg | 6u30 - 14u36 |
| L: laat | 10u30 - 18u36 |
| VL: vroeg-laag | 6u30 - 18u30 |
| D5 (logistiek) | 08u00 – 17u06 |
| T2 (techniek) | 06u30- 14u36 |
| N11u | 19u45-06u45 |
| N12u | 19u45-07u45 |

W: wacht (van vrijdagochtend tot vrijdagochtend)

| **5. Eigenheden aan de dienst / afspraken**



Elke ochtend dient het 'overdrachtboek' gelezen/gecontroleerd te worden. Op dinsdag-, donderdag- en zaterdagmorgen gebeurt er een mondelinge overdracht op de dialyse-afdeling van de 7de verdieping op de campus AALST door de nachtverpleegkundigen.

Op regelmatige basis worden teamvergaderingen georganiseerd.

| **6. Verwachtingspatroon nieuwe medewerker**

- Het inscholingstraject volledig doorlopen in geplande tijdspanne van 12 maanden
- Verplichte bijscholingen volgen
- Cursus postgraduaat "Nefrologie" (ORPADT) te volgen binnen de 5 jaar rekening houdende met de organisatiemogelijkheden van de onderwijsinstelling en de mogelijkheid binnen de afdeling

| 7. Verwachtingspatroon studenten

- Observatieve stage
- Inzicht verwerven in de pathologie van acute en chronische nierinsufficiëntie
- Specifieke aandachtspunten van de dialysepatiënt en zijn/haar behandeling
- Specifieke dialysekatheterzorg
- Observatie en nazorg fistel
- Benadering van patiënten in een multidisciplinair team

Specifieke aandachtspunten

- Kom steeds tijdig naar de stage, liefst 5 min. voor je startuur
- Wees steeds beleefd en vriendelijk
- Draag steeds nette witte stagekledij
- Badge dient zichtbaar gedragen te worden
- Draag geen juwelen, uurwerken (voor de hygiëne)
- Bind de haren steeds samen
- gsm-gebruik wordt niet geduld tijdens de stage-uren, wel in de pauze
- De wifi-code kan gevraagd worden op de dienst
- Stel jezelf steeds voor aan de patiënt met naam en vermelding dat je in opleiding bent

Je eerste dag - voorbereiden voor deze stage

- Je wordt de eerste stagedag op de campus AALST onthaald door de begeleidingsverpleegkundige van het A.S.Z. Je zal na een kort infomoment begeleid worden naar jouw stage-afdeling. Op de stage-afdeling word je zoveel mogelijk gekoppeld aan jouw mentor. Er zijn 4 stagementoren aanwezig op de afdeling.
- Je omkleedt je in de kleedruimte van het ziekenhuis. Jouw werkkledij voldoet aan de geldende voorschriften. Je draagt gesloten schoeisel. Je brengt een hangslot mee om jouw kledijkastje af te sluiten.
- Voor de eerste dag voorzie je best een lunchpakket, de eerste dag word je ook verder geïnformeerd over het reserveren van warme maaltijden of broodjes.
- Je ontvangt een badge voor de toegang tot de kleedkamers, liften,.... Bij verlies dien je een waarborg te betalen voor het verkrijgen van een nieuwe badge.
- Informeer je over de dienst waar je stage zal lopen en fris je kennis hierover op!
- Indien je tijdens je stage vragen hebt over je stage-uren, het stageverloop, je stageverslag, aarzel niet om iemand van de collega's, mentor en/of hoofdverpleegkundige hierover aan te spreken.

Het dialyseteam wenst jou een leerrijke stage!

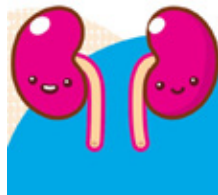

| Notities

A series of 20 horizontal dotted lines for writing notes.

