



A.S.Z.
ZIEKENHUIS

| Autonome verzorgingsinstelling

Informatiebrochure

Endoscopische Ultrasonografie (EUS)

I Inhoudsopgave



1. Wat is een Endoscopische Ultrasonografie?	6
2. Voorbereiding op het onderzoek	7
3. Bij het afspreken van het onderzoek	8
4. De dag van het onderzoek	9
5. Anesthesie - preoperatieve onderzoeken	10
6. Complicaties	11
7. Toestemming	12

The page features several large, thin, pink arcs that sweep across the background, creating a sense of movement and design. These arcs are centered around the main title.

| Voorwoord

Beste

Met deze brochure willen we jou informeren i.v.m. het onderzoek, de echo-endoscopie, die je samen met jouw behandelende arts hebt afgesproken. De verpleegkundige heeft deze informatiebrochure samen met jou doorgenomen tijdens jouw consultatie.

Indien je na het lezen van deze brochure nog vragen hebt, aarzel dan niet om de dienst gastro-enterologie te contacteren. Je belt dan best naar het secretariaat gastro-enterologie van het A.S.Z. campus Aalst: **T** 053/76 66 40.



| 1. Wat is een Endoscopische Ultrasonografie?

Je behandelende arts heeft je verwezen voor een inwendige echografie (EUS) van jouw slokdarm, maag, alveesklier (pancreas), galwegen of endeldarm (rectum). Bij dit onderzoek wordt met behulp van een echo-endoscoop meer informatie verkregen over de dieper gelegen weefsels en organen.

Een endoscopie is een onderzoek waarbij we een dunne flexibele slang via de mond of anus in het lichaam schuiven zodat het slijmvlies aan de binnenkant van de slokdarm, maag of dunne darm geïnspecteerd kan worden. Bij een endoscopische ultrasonografie wordt een endoscoop gebruikt met aan het uiteinde een klein echoapparaatje. Dit apparaat zendt geluidsgolven uit. Doordat de geluidsgolven diep in de weefsels doordringen, is het mogelijk informatie te verkrijgen over de dieper gelegen weefsels en organen. Soms nemen we met een dunne naald weefselstukjes weg.

Doet het onderzoek pijn?

Het inbrengen van de endoscoop kan een vervelende ervaring zijn; echter door het slaapmiddel dat wordt toegediend merken de meeste mensen er weinig van.

2. Voorbereiding op het onderzoek

Wanneer het onderzoek 's morgens plaatsvindt, vóór 12.00 uur, dan mag je de avond voordien vanaf middernacht niet meer eten of drinken. Als je 's ochtends medicijnen gebruikt, vraag dan aan jouw behandelende arts welke je nog mag innemen, en welke beter niet.

Dit geldt ook voor mensen met suikerziekte die insuline spuiten of medicijnen gebruiken en daarbij 's morgens moeten eten.

Wanneer het onderzoek 's middags plaatsvindt, om 12.00 uur of later, dan mag je 's ochtends vóór 08.00 uur een licht ontbijt nemen (bv. 1 beschuit met een tas thee, koffie of een glas water). Eventuele medicijnen kan je dan ook innemen. Daarna mag je niet meer eten en drinken.

Voor het onderzoek van de endeldarm (langs de anus) is er geen speciale voorbereiding nodig. Je mag gewoon eten en eventuele medicijnen innemen.



I 3. Bij het afspreken van het onderzoek

- Indien je diabetes hebt, spreek je best af met jouw huisarts en/of de gastro-enteroloog hoe je de medicatie moet regelen.
- Wanneer een echo-endoscopie met punctie gepland wordt, dienen de bloedverdunners (zoals Plavix[®], Clopidogrel[®], Marcoumar[®], Marevan[®] of Sintrom[®], Xarelto[®], Pradaxa[®], Brilique[®], Eliquis[®], Aspirine[®]) te worden gestopt enkele dagen voor de ingreep (aantal dagen hangt af van het type medicatie). Indien dit niet besproken werd bij het plannen van het onderzoek moet je ons zeker op voorhand verwittigen.
- Indien je gekende allergieën hebt, gelieve deze op voorhand te melden. Indien je een latexallergie (= rubberallergie) heeft (en dit niet op voorhand heeft gemeld), gelieve ons dan zo snel mogelijk te contacteren (zeker vóór de dag van het onderzoek) – hiervoor dienen maatregelen te worden getroffen.
- Je dagelijkse geneesmiddelen kan je verder innemen met een klein slokje water, ook de ochtend van het onderzoek (dit geldt zeker voor jouw medicatie voor hart en bloeddruk).

4. De dag van het onderzoek

Indien het onderzoek via een daghospitalisatie verloopt, dien je je aan te melden aan het onthaal en je in te schrijven voor een dagopname met het opnameformulier dat we jou hebben meegegeven.

Bij het afspreken van de echo-endoscopie werd jou reeds gevraagd naar jouw kamerkeuze. Hou er rekening mee dat je voor een éénpersoonskamer meer betaalt dan voor een gemeenschappelijke kamer. Je betaalt een kamersupplement en de behandelende artsen kunnen tot 150 % supplementair ereloon aanrekenen. De opnamedienst zal je hierover graag meer informatie geven. Sommige ziekenfondsen en verzekeringsmaatschappijen komen tegemoet in de supplementaire kosten bij opname en dagopname. Heb je een hospitalisatieverzekering? Neem dan ruim vóór de dag van opname contact op met jouw verzekeringsinstelling om jouw opname te melden.

Voor een dagopname is nachtkledij niet nodig, we voorzien voor jou een operatiehemdje. Laat waardevolle voorwerpen thuis. Breng geen geld mee.

Hoe lang duurt het onderzoek?

Het onderzoek duurt ongeveer een half uur. Wanneer er een extra handeling wordt verricht, zoals het nemen van weefselstukjes, duurt het onderzoek iets langer.



I 5. Anesthesie - preoperatieve onderzoeken

Meer informatie vind je terug in het patiëntenboekje.

Soms gebeurt het onderzoek onder narcose, om te bevorderen dat je het onderzoek rustig en ontspannen ondergaat. Je moet er dan rekening mee houden dat je na het onderzoek suf en slaperig kunt voelen. Daarom mag je de dag zelf niet aan het verkeer deelnemen (besturen van wagen of fiets).

Het is noodzakelijk dat er iemand is die jou naar huis brengt. Jouw begeleider kan niet aanwezig zijn bij het onderzoek.

| 6. Complicaties

Een echo-endoscopie is een veilige onderzoeksmethode. Toch kunnen er complicaties optreden. Een luchtweginfectie of een longontsteking kan het gevolg zijn van het zich verslikken in de maaginhoud. Dit kan gebeuren bij mensen die een slaapmiddel krijgen voor het onderzoek.



Zeer zelden ontstaat een scheur in de slokdarm, maag of dunne darm. Als we wat weefsel wegnemen door middel van een punctie is er een zeer geringe kans dat een bloeding, nabloeding of infectie ontstaat.

Als je hevige buikpijn of koorts krijgt verzoeken wij jou onmiddellijk contact op te nemen met de afdeling Gastro-enterologie (053/76 66 40). Buiten de kantooruren bied je je aan op de dienst spoedopname.

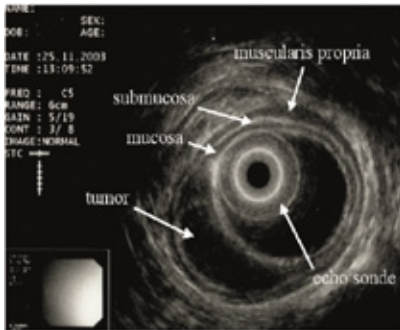

| 7. Toestemming

PLAK HIER UW PATIËNTENKLEVER

Gelieve deze brochure met de getekende toestemming mee te brengen op de dag van uw onderzoek.

Om wettelijke redenen vragen we jou onderstaand formulier voor akkoord te ondertekenen: **INFORMED CONSENT**

Formulier van geïnformeerde toestemming

Ik verklaar uitdrukkelijk toestemming te verlenen voor de volgende ingreep/procedure/observatie:

Hiervoor is een opname of een ambulante procedure gepland in het A.S.Z. vantot.....

- De arts heeft mij voldoende uitleg gegeven over mijn gezondheidstoestand en de diagnose, de aard van de aandoening, de mogelijke evolutie en complicaties indien er geen behandeling plaatsvindt.
- De arts heeft me duidelijk de aard, het doel, het belang, en het verloop van de ingreep/procedure beschreven, alsook het te verwachten resultaat, de risico's en mogelijke complicaties, de eventuele ongemakken na de ingreep, de voordelen en nadelen van de gekozen ingreep of procedure. Ook van eventuele alternatieve behandelingen ben ik op de hoogte gebracht.
- Ik heb op duidelijke wijze inlichtingen gekregen over de totale kostprijs van de voorziene ingreep of procedure. Ik besef dat deze kostprijs

kan beïnvloed worden door omstandigheden tijdens de ingreep of procedure. Ik weet dat naast bovenvermelde kosten van de ingreep, de ziekenhuiskosten (o.a. opname, verblijf, verzorging, apotheek, erelonen,...) afzonderlijk worden aangerekend via de ziekenhuisfactuur. Meer informatie hierover staat in de opnameverklaring.

- Ik ben ervan op de hoogte dat er zich gedurende de ingreep of procedure onvoorziene omstandigheden kunnen voordoen waardoor de arts genoodzaakt kan zijn de geplande ingreep uit te breiden. Ik geef uitdrukkelijke toestemming aan de arts om elke handeling te stellen die hij absoluut noodzakelijk acht voor het behoud of herstel van mijn gezondheidstoestand.
- Ik geef mijn uitdrukkelijke toestemming alle materialen, hulpmiddelen en/of producten te bestellen die nodig zijn voor de ingreep.
- Ik heb de gelegenheid gehad bijkomende vragen te stellen en de arts heeft mij hierop voldoende geantwoord. Ik heb de brochure ontvangen met bijkomende informatie.
- Ik begrijp dat ondanks de beste zorgen, geneeskunde geen exacte wetenschap is, dat een opsomming van risico's en complicaties nooit volledig kan zijn en dat er geen overeenkomst kan gesloten worden over het uiteindelijke resultaat van de ingreep of procedure.
- Ik geef toestemming om alle foto's, beeldmateriaal en/of lichaamsmateriaal die naar aanleiding van de ingreep of procedure van mij worden verzameld of afgenomen, anoniem te gebruiken voor onderwijs- of wetenschappelijke doeleinden, waarbij de geneesheer en het team garant staan dat mijn privacy hierbij op geen enkele manier wordt geschonden. *
- Ik begrijp dat door noodwendigheid van de dienst, een andere arts van het ASZ-team met dezelfde expertise kan gevraagd worden deze procedure, ingreep of observatie uit te voeren. *
- Ik stem toe met bloedtransfusie indien nodig. *

*Schrappen indien niet van toepassing

Specifieke opmerking of bijzonderheid:

.....
.....
.....

- Ik heb op elk moment het recht om mijn toestemming voor deze ingreep in te trekken en/of bijkomende vragen te stellen.

Voornaam, naam en geboortedatum patiënt (of de vertegenwoordiger) + datum

.....

Handtekening patiënt
(of vertegenwoordiger)

Handtekening arts

Dienst Gastro-enterologie

Dr. S. Debeuckelaere

Dr. A. Reekmans

Dr. B. Berghmans

Dr. C. Debeuckelaere

Dr. L. Crapé

Dr. E. Vandekerckhove

Prof. Dr. I. Colle

Dr. A. Verbeek

ASZ

CAMPUS AALST GASTRO-ENTEROLOGIE

Merestraat 80

9300 Aalst

T +32 (0)53 76 66 40

F +32 (0)53 76 66 41

E gastro.asz@asz.be